

DATEV-Import-Dateien per Knopfdruck

Dieser Sonderdruck enthält die wichtigsten Informationen zur Nutzung der DATEV-Schnittstelle, und somit für den Export von Daten aus dem SAP® ERP in das DATEV-System. Zusätzlich informieren wir Sie über Neuerungen im Bezug auf diese Schnittstelle.

Allgemeine Informationen zur Schnittstelle

Grundvoraussetzung für den Export und die Aufbereitung der Daten für die Übernahme in das DATEV-System ist das Befüllen der Mapping-Tabellen. Die Mapping-Tabellen ermöglichen die korrekte Zuordnung der Ursprungsdaten aus dem SAP® ERP zu den Import-Daten für das DATEV-System. Hierfür stehen jeweils Mapping-Tabellen für Sachkonten, Debitoren, Kreditoren, Steuerschlüssel und Kostenstelle-DATEV zur Verfügung.

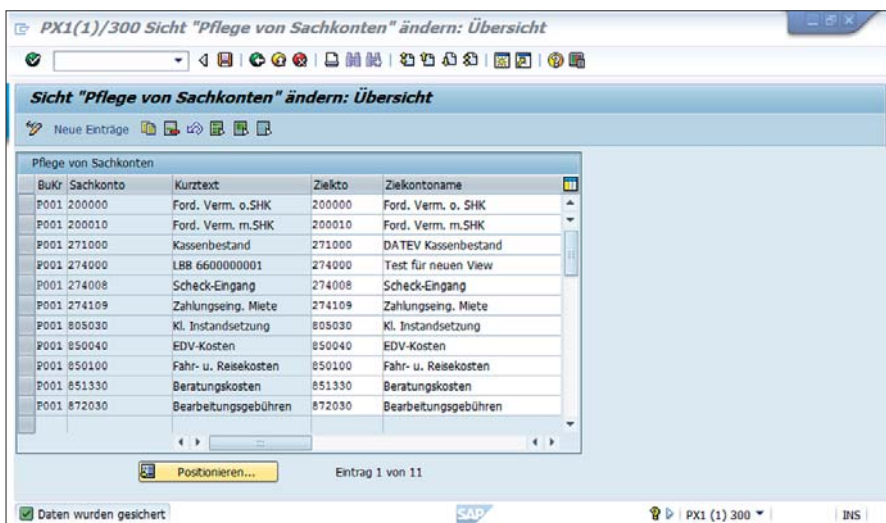

Nachdem die Mapping-Tabellen gefüllt wurden, kann die Exportschnittstelle ausgeführt werden.

Nach dem Öffnen der Transaktion erhalten Sie ein Selektionsfenster, in dem die zu exportierenden Daten sowie erste Angaben zu DATEV-Import zu spezifizieren sind.

Innerhalb eines **Buchungszeitraumes** werden immer alle gebuchten Belege entsprechend der Kontenselektion für den Export aufbereitet. Die Auswahl erfolgt über die Angabe der Buchungsperiode. Nachträgliche Belegänderungen können derzeit nicht berücksichtigt werden.

Es können maximal zwei **Kontierungselemente** für das DATEV-System erfasst werden. Die Kontierungselemente werden ebenfalls in einer Mapping-Tabelle erfasst.

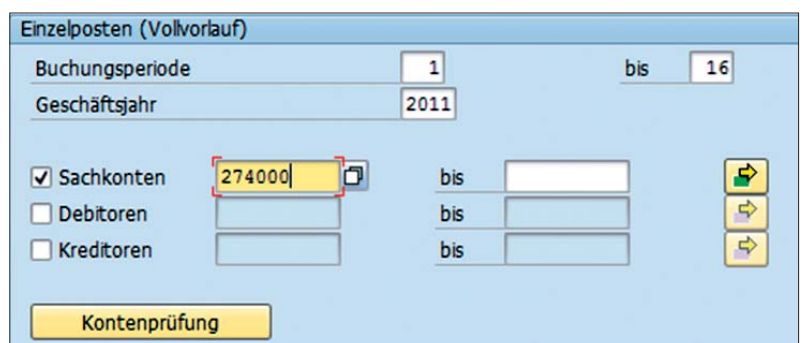

Bei der Erzeugung einer Datei im Echtlauf werden die einzelnen, exportierten Posten mit einer Kennzeichnung versehen. Dies ist notwendig, damit einzelne Posten nicht mehrfach an DATEV übergeben werden. Haben die Posten diese Markierung, werden diese nicht erneut in einer Datei zur Verfügung gestellt. Aus diesem Grund sollte zunächst ein Simulationslauf erfolgen, der dazu dient, die Daten sowie die Erstellung der Datei zu überprüfen.

Unabhängig davon, ob der Export in der Simulation oder im Echtlauf erfolgt, wird zur Prüfung der selektierten Belege eine Ergebnisliste erstellt. Im vorderen Bereich werden im Standard-Layout die erstellten Daten für DATEV angezeigt.

Umsatz	KZ	DTV	Betrag	Umsatz	BuSchl.	Gegenkonto	Belegfeld	Beleg...	Belegdatum	Zielkonto	DTV Kost 1	DTV Kost 1	Kont.betr.	Skonto	Buchungstext	Land	USt.ID	EUSt.satz
+			1.160,00	116000		22222222	4000000250		109	97000000	99999999				*01/12/2006-31/12/2006-VZ Betr			
+			1.190,00	119000	53	22222222	4000000250		109	97000000	99999999				*01/01/2007-31/01/2007-VZ Betr			
+			1.190,00	119000	53	22222222	4000000250		109	97000000	99999999				*01/02/2007-28/02/2007-VZ Betr			
+			25,00	2500		22222222	4100000003		1801	97000000	99999999				OP-ERZEUGUNG IM VERTRAG HABEN			
+			25,00	2500		97000000	6000000322		808	22222222	99999999							
+			25,00	2500		97000000	4100000003		1801	22222222	99999999				OP-ERZEUGUNG IM VERTRAG SOLL			
+			25,00	2500		22222222	6000000323		808	97000000	99999999							
+			26.680,00	266800		22222222	6000000322		808	97000000	99999999							
+			1.000,00	100000		97000000	4000000250		109	22222222	99999999							
+			1.000,00	100000	53	97000000	4000000250		109	22222222	99999999				*01/12/2006-31/12/2006-VZ Betr			
+			1.000,00	100000	53	97000000	4000000250		109	22222222	99999999				*01/01/2007-31/01/2007-VZ Betr			
+			1.000,00	100000		22222222	6000000482		1112	97000000	99999999				*01/02/2007-28/02/2007-VZ Betr			
+			2.000,00	200000	53	22222222	6000000482		1112	97000000	99999999							
+			119,00	11900	59	65716547	0000000057		705	97000000					Vorsteueraufteilung Kostenstel			
+			1.000,00	100000		27400800	6000000159		2302	97000000					NONREF 0000001 POSTEN 38011111			
+			700,00	70000		97000000	6000000001		801	27400800					Zahlungseingang 700			
+			700,00	70000		97000000	6000000002		801	27400800								
+			700,00	70000		97000000	6000000003		801	27400800					Zahlungseingang 700			
+			120,00	12000		97000000	6000000010		602	27400800					*Zahlungseingang			
+			45,00	4500		97000000	6000000011		602	27400800					*Zahlungseingang			
+			468,00	46800		97000000	6000000320		1502	27400800					Einzahlung Kaution			
+			450,00	45000		97000000	6000000202		1001	27400800					ZE Januar 2007			
+			450,00	45000		97000000	6000000203		2002	27400800								
+			10,00	1000		97000000	6000000231		2905	27400800					ZE vom 29/05/07			
+			300,00	30000		97000000	6000000308		308	27400800								
+			670,00	67000		97000000	6000000319		708	27400800					Zahlungseingang 07/08/07			

Im hinteren Bereich werden die ursprünglichen Belege aus dem SAP® angezeigt, so dass ein Vergleich der Positionen ermöglicht wird. Das Layout der Liste lässt sich individuell anpassen. Ein Export der Daten nach MS Excel ist ebenfalls möglich.

ute.zimmermann@promos-consult.de

IMPRESSUM

Herausgeber

Jens Kramer
j.kramer@openpromos.com

Redaktion und Anzeigen

Manuela Lange
m.lange@openpromos.com
Julia Franz

Layout und Produktion

Gabriele Keller
g.keller@openpromos.com

Anschrift

PROMOS PRESS
Rungestraße 19
10179 Berlin-Mitte
redaktion@openpromos.com
www.openpromos.com

Repro und Druck

DMP
Digital Media Production

IT&I erscheint halbjährlich im
Frühjahr und im Herbst.

PROMOS PRESS, 2012
Nachdrucke nur mit Genehmigung des
Herausgebers.

Die Zeitschrift erscheint als Beilage zu
Fachzeitschriften bzw. wird direkt versandt.
Darüber hinaus können Sie IT&I auch im
Abonnenten-Service direkt beziehen. Die
Porto- und Abwicklungsgebühr beträgt pro
Ausgabe 4,50 Euro bzw. 8,50 Euro im Ausland.

ISSN 1610-6644